

Beleidsregels Bomenverordening 2010

Gemeente Wageningen
Versie juni 2016

Het college van burgemeester en wethouders,

Overwegende dat het noodzakelijk is aanvullende beleidsregels vast te stellen op het gebied van verlenen respectievelijk weigeren van een vergunning om te vellen, herplantplicht en noodkap;

Gelet op de artikelen 5, 9, 10 en 11 van de Bomenverordening 2010, hierna te noemen: de verordening

Besluit vast te stellen de volgende beleidsregels

Beleidsregels Bomenverordening 2010

Hoofdstuk 1 Begripsbepaling

- 1.1 de definities van artikel 1 van de Bomenverordening 2010 zijn van overeenkomstige toepassing op deze beleidsregels;
- 1.2 verordening: Bomenverordening 2010;
- 1.3 bijdrageregeling: de Bijdrageregeling monumentale bomen;
- 1.4 cultuurhistorische waarden: de houtopstand is van betekenis in de geschiedenis van zijn omgeving;
- 1.5 landschappelijke waarden: belang van de houtopstand voor de algemeen maatschappelijk aanvaarde eigentijdse belevingswaarde van natuur- en landschapsschoon;
- 1.6 natuurwaarden: belang van de houtopstand voor ecologie, natuurbehoud en natuurontwikkeling;
- 1.7 vergunning: de omgevingsvergunning een houtopstand te vellen of te doen vellen;
- 1.8 waarden van stads- en dorpschoon: het betreft hier beeldbepalende bomen binnen de bebouwde kom.

Hoofdstuk 2 Vergunning verlenen

- 2.1 Voor gevaarlijke en ernstige zieke bomen wordt in beginsel altijd een vergunning verleend.
- 2.2 Burgemeester en wethouders betrekken in de overwegingen om de vergunning al dan niet te verlenen de mate van overlast, die de belanghebbenden ondervinden van de houtopstand wegens het belemmeren van licht en lucht, vochtigheid in de woning, het verstopt raken van goten, enz..
 - a. Er is sprake van overlast bij sterke verduistering, (niet acuut) gevaar voor de omgeving, aantoonbaar wederkerend en onevenredig (financieel) nadeel, bijvoorbeeld ten gevolge van wortelwerking, vruchtenval, insecten en extra verdroging van tuin en erf. Ook is er sprake van overlast als een boom te groot is geworden voor de standplaats.
 - b. Onder overlast valt ook door houtopstand veroorzaakte schaduw op nieuw aangelegde of bestaande zonne-energiesystemen op daken. Voorwaarde is dat het zonne-energiesysteem tenminste een potentiële jaarlijkse energieopbrengst realiseert van 1.500 kWh en de opbrengstreductie veroorzaakt door de houtopstand aantoonbaar minimaal 25 procent is ten opzichte van de verwachte jaaropbrengst van het zonne-energiesysteem.¹ Indien sprake is van beschaduwing door meerdere bomen, wordt slechts voor die bomen/boom een vergunning verleend, die zorgen voor opbrengstreductie van meer dan 25%. Wanneer het een houtopstand in eigendom van de

¹ Toelichting:

- Bij berekening van de opbrengstreductie wordt uitgegaan van een geoptimaliseerd 'state of the art'-systeem (bijvoorbeeld door gebruik van een optimizer of micro-inverter en bijvoorbeeld door gebruik van dunne filmpanelen).
- Opbrengstreductie van het zonne-energiesysteem door inefficiënte plaatsing (te grote/kleine hellingshoek of zonoriëntatie), slijtage (rendement panelen loopt per jaar wat terug) of als gevolg van vervuiling, telt niet mee in de berekening.
- Bij de beoordeling wordt meegenomen of snoei in plaats van kap mogelijk is en of er een alternatieve locatie zonder beschaduwing op het perceel aanwezig is.

Hoofdstuk 5: Landschapswaarden

Een houtopstand is van landschappelijke betekenis als door de velling van de houtopstand de waarde van een mooi, bijzonder of karakteristiek landschap aanzienlijk daalt, de herkenbaarheid vermindert of een karakteristiek landschapselement verloren gaat.

Hoofdstuk 6: Cultuurhistorische waarden

Een houtopstand is cultuurhistorisch waardevol als deze een rol van betekenis speelt in de geschiedenis van zijn omgeving, bijvoorbeeld

- bomen die herinneren aan historische ontwikkelingen, gebruiken en/of gebeurtenissen,
- bomen die een bepaald punt markeren of
- gedenkbomen.

Hoofdstuk 7: De houtopstand is bepalend voor straat- of stadsbeeld

Een houtopstand is bepalend voor straat of stadsbeeld als:

- de houtopstand onderdeel is van een beschermd stads-/dorpsgezicht;
- de houtopstand onderdeel is van een rijksmonument;
- de houtopstand een onderdeel is van een gemeentelijk monument;
- de houtopstand een bijzondere waarde voor zijn omgeving vertegenwoordigt als gevolg van hoogte, dikte, vorm, leeftijd, soort etc. en deze waarde kan niet overgenomen worden door een andere houtopstand in de buurt;
- de houtopstand is van bijzondere betekenis in zijn omgeving, bijvoorbeeld een fraaie treurwilg op een begraafplaats;
- de houtopstand op die plaats esthetisch waardevol is. Een boom is esthetisch waardevol als deze een bijzondere vorm heeft aangenomen (bijvoorbeeld meerstammig, zware gesteltakken) of een bijzondere of intensieve beheers-vorm heeft (bijvoorbeeld knot- of leiboom, hakhout).

Hoofdstuk 8: De houtopstand is van dendrologische betekenis (bijzondere soort)

Een boom is dendrologisch waardevol als de soort in Nederland of in Wageningen en omgeving zeldzaam of zeer zeldzaam is.

In het boek 'Nederlandse dendrologie' van dr. B.K. Boom wordt dit per variëteit aangegeven. Het is denkbaar dat er boomsoorten zijn die in Nederland algemeen voorkomen, maar in Wageningen wel zeldzaam en van dendrologische betekenis zijn. Ook algemene bomen van bijzondere ouderdom of omvang of bijzondere herkomst of zaadgaarden die genetisch waardevol zijn, worden als dendrologisch waardevol in de zin van de Bomenverordening 2010 beschouwd.

Hoofdstuk 9: Waarden voor recreatie en leefbaarheid

De houtopstand die op openbaar toegankelijk terrein staat wordt algemeen gewaardeerd uit recreatief oogpunt of uit oogpunt van leefbaarheid. Hierbij valt bijvoorbeeld te denken aan de schaduwwerking van de boom of de functie van klimboom voor de jeugd.

Hoofdstuk 10: Herplant

- 10.1 Een boom vertegenwoordigt vele waarden (ecologisch, cultuurhistorisch, landschappelijk etc.) om deze te handhaven is in geval van verlening van een vergunning, herplant gerechtvaardigd. De herplant is er altijd op gericht de situatie te herstellen. Herplant kan en mag echter niet willekeurig opgelegd worden.
- 10.2 In de volgende situaties kan worden afgezien van het opleggen van een herplant:
 - a. Door de kap wordt het natuurlijk evenwicht ter plaatse niet verstoord;
 - b. In de omgeving is voldoende jonge aanplant aanwezig;
 - c. De kapvergunning wordt verleend om zogenaamde groeibomen een kans te geven.
- 10.3 Voor elke met vergunning te kappen monumentale boom wordt een herplant opgelegd van eenzelfde aantal bomen met een omtrek van 40-50 cm.
- 10.4 In het buitengebied en Wageningen Hoog wordt voor elke met vergunning te kappen boom een herplantplicht opgelegd van eenzelfde aantal bomen met een omtrek van 25-30 cm.
- 10.5 In alle overige gevallen wordt voor elke met vergunning te kappen boom een herplantplicht opgelegd van eenzelfde aantal bomen met een omtrek van 20-25 cm.

- 10.6 In geval van een niet geslaagde herplant of uitval binnen vijf jaar na de aanplant, dient opnieuw te worden herplant.
- 10.7 In geval van illegale kap van een houtopstand wordt voor elke gekapte boom een herplant van twee bomen opgelegd, met een omtrek overeenkomstig het bepaalde in het derde, vierde en vijfde lid van dit artikel.
- 10.8 In geval van illegale kap van een monumentale boom wordt altijd een financiële compensatie opgelegd, overeenkomstig hoofdstuk 11.4 van deze beleidsregels, omdat een herplant van een vergelijkbare boom niet mogelijk is.
- 10.9 Wanneer in een vergunning een herplantplicht wordt opgelegd, dan wordt in die vergunning de locatie hiervoor bepaald.

Hoofdstuk 11: Financiële compensatie in plaats van herplant

Wanneer ter plaatse van een te kappen boom herplant niet mogelijk is, dan kan de herplantplicht worden vervangen door het storten van een financiële bijdrage (op het product wijk- en buurtbeheer, subproduct bomen).

- 11.1 Financiële compensatie is mogelijk in situaties als bedoeld in artikel 9 lid 3, artikel 11 lid 2 en artikel 11, lid 3 van de verordening.
- 11.2 De financiële compensatie voor een met vergunning gekapte boom bedraagt € 200,- per boom;
- 11.3 De financiële compensatie voor een met vergunning gekapte monumentale boom bedraagt € 500,- per boom;
- 11.4 De financiële compensatie voor een zonder vergunning gekapte boom is gelijk aan de boomwaarde, die wordt berekend overeenkomstig het rekenkundig model volgens de laatst bekende richtlijnen van de Nederlandse Vereniging van Beëdigde Taxateurs van Bomen.
- 11.5 De middelen worden aangewend voor herplant, instandhouding of kwaliteitsverbetering van (monumentale) houtopstand.
- 11.6 De ten behoeve van herplant ontvangen middelen worden zo dicht mogelijk in de omgeving van de te compenseren houtopstand besteed.
- 11.7 De besluitvorming over de besteding van de middelen vindt zoveel mogelijk plaats per project tegelijkertijd met het verlenen van de vergunning.
- 11.8 De besteding vindt zo veel mogelijk binnen een jaar na storting plaats.

Hoofdstuk 12: Noodkap

- 12.1 De toestemming voor noodkap wordt uitsluitende gegeven indien een vergunningaanvraag en een –verleningstraject niet kan worden afgewacht om reden dat er onmiddellijk gevaar dreigt voor mensen, dieren of zaken.
- 12.2 In afwijking van de reguliere kapvergunning procedure kan in geval van noodkap rechtstreeks contact worden opgenomen met de medewerker Loket van het team Vergunningen.
- 12.3 Als dat voor de beoordeling van het verzoek om noodkap noodzakelijk is, wordt de eigenaar van de boom gevraagd om een deskundigenrapport te overleggen.
- 12.4 Een verzoek tot noodkap kap gaat vergezeld van foto's, waaruit de noodzaak om onmiddellijk te kappen blijkt. Zonodig worden foto's tijdens of na het kappen gemaakt, bijvoorbeeld van een holle boom.
- 12.5 In geval van noodkap wordt het uitgebreide beoordelingsformulier aanvraag Wabovergunning ingevuld (bijlage 1).

Hoofdstuk 13: Aanvullende voorschriften

- 13.1 Indien op grond van artikel 2.2 onder b. de vergunning is verleend, mag de aanvrager pas tot kap van de houtopstand overgaan op het moment dat het zonnepaneelenergiesysteem daadwerkelijk is geplaatst.
- 13.2 In situaties waarin deze beleidsregels niet voorzien beslist het college van burgemeester en wethouders met in acht neming van de redelijkheid en de billijkheid.

Hoofdstuk 14: Citeertitel

Deze beleidsregels kunnen worden aangehaald als: Beleidsregels Bomenverordening 2010.

Hoofdstuk 15: Inwerkingtreding

Deze beleidsregels treden in werking met ingang van de dag na publicatie in De Stad Wageningen.

Bijlage 1 Uitgebreid beoordelingsformulier aanvraag Wabo-vergunning om een houtopstand te vellen of te doen vellen

Datum aanvraag :

Naam aanvrager :

Beoordeeld door :

Locatie :

Aangevraagde bo(o)m(en) soort :

Diameter :

(Indien het een aanvraag betreft voor meerdere, met elkaar verweven bomen kan 1 formulier gebruikt worden, anders per boom een apart formulier invullen)

A. Belang van de aanvrager:

1. Reden van de aanvraag :

2. Verhouding boom / beschikbare groeiplaats

- a. huidige grootte van de boom : klein/ gemiddeld/ groot
- b. huidige ruimte bovengronds : voldoende/ onvoldoende
- c. toekomstige ruimte bovengronds : voldoende/ onvoldoende
- d. huidige ruimte ondergronds : voldoende/ onvoldoende
- e. toekomstige ruimte ondergronds : voldoende/ onvoldoende

3. Groeistoornissen (ziekte, groeiplaatsproblemen etc.) : wel / niet van toepassing

- a. aard :
- b. mate : gering/ matig/ ernstig/ dode boom

4. Schaduwwerking : wel / niet van toepassing

- a. mate : gering/ matig/ ernstig

Specificatie / toelichting :

b. Schaduwwerking op een zonnepanelen-systeem op een dak. Om in aanmerking te komen voor een Wabo-vergunning om een houtopstand te vellen met als grond "schaduwwerking op de zonnepaneleninstallatie" moet worden voldaan aan de volgende voorwaarden:

- De houtopstand staat niet op gemeentegrond;
- De schaduwwerking veroorzaakt 25% of meer productieverlies per jaar (onderbouwen met een rapport van de zonnepanelenleverancier);
- Het zonnepanelen systeem heeft een beoogde opbrengst van minimaal 1.500 kWh per jaar;
- Het zonnepanelen systeem is geoptimaliseerd door het gebruik van een optimizer of micro inverter en bijvoorbeeld door het gebruik van dunne filmpanelen;
- Het zonnepanelen systeem is optimaal geplaatst op het perceel en er is geen alternatieve locatie beschikbaar;
- Voor een opbrengstvermeerdering tot minimaal 76% van de beoogde productie van het zonnepanelen systeem biedt snoei van de houtopstand geen oplossing.

5. Mate van blad-/ vruchtval (soortafhankelijk) : gering/ matig/ ernstig/ mastjaar/n.v.t.

- 6. Mate van overige overlast : gering/ matig/ ernstig/ n.v.t.
- Specificatie /toelichting :

7. Mate van gevaarstelling/ risico (zie ook B8) : gering/ matig/ ernstig/ n.v.t.

Specificatie en (vermoedelijke) oorzaak :

- 8. Mate van economisch nadeel/schade (aan wegdek, huis e.d.) : gering/matig/ernstig/n.v.t./eenmalig/ wederkerend/onophoudelijk
- Specificatie / toelichting :

10. Is er sprake van een gemeentelijke bomenbeheerplan? : ja / nee
Verwijzing beheerplan (titel, jaartal, bladzijde) :

11. Samenloop met andere procedures : ja / nee / omgevingsvergunning
Zo ja, a. welke : bouw-/ aanleg-/ uitritvergunning/
Anders :
b. planaanpassing mogelijk? : ja / nee
c. bouw -/ aanleg-/ uitritvergunning al verleend? : ja/ nee
indien ja, nummer(s):

12. Overige belangen :

B. Belang van het boombehoud:

A: Staat de boom op de Lijst van monumentale bomen : ja / nee

B: Is de boom geplant in het kader van een eerdere herplantplicht? : ja / nee
Toelichting/ verwijzing naar het eerdere besluit:.....

C: Vellen van de boom is in strijd met het vigerende bestemmingsplan : ja / nee
Specificatie/toelichting :

Aankruisen wat van toepassing is:

- de boom is onvervangbaar in het kader van het behoud van het karakter van de omgeving: zonder de boom is de omgeving niet meer compleet. Hier spelen de begrippen "landschapswaarde" en "cultuurhistorische waarde" een rol;
- de boom is onderdeel van gemeentelijke en/of landelijke verbindingzone, EHS, Natura 2000 en/of stedelijke groenstructuur zoals vermeld in de structuurvisie of groenbeleidsplan;
- de boom is van belang voor recreatie en leefbaarheid;
- de verschijning van de boom is bepalend voor straat- of stadsbeeld;
- de boom is dendrologisch van grote waarde, vanwege soort en variëteit in combinatie met leeftijd, grootte en zeldzaamheid;
- de boom is van Wagenings belang: typerend voor de Wageningse situatie of zeldzaam in de Wageningse situatie;
- de boom biedt schuilgelegenheid/broedplaats/foerageerplaats voor beschermde fauna
- de boom is van belang voor huisvesting beschermde flora
- de boom is cultuurhistorisch waardevol;
- herdenkingsboom; geplant ter gelegenheid van een belangrijke gebeurtenis (bijvoorbeeld geboorte van een prins of prinses, een huwelijk, een jubileum); deze bomen zijn vaak ook geadopteerd, bijvoorbeeld door een school;
- markeringsboom; geplant ter markering, zoals grensbomen in het agrarisch gebied, of bakenbomen langs de rivieren; heeft te maken met de nederzettingsgeschiedenis;
- boom heeft een bijzondere groei- of snoeivorm, bijvoorbeeld kunstsnoeivorm of oude doorgegroeide hakhoutstoven, op een bijzondere manier twee of meerstammig.

C. Conditie van de boom

1. Conditie : slecht / matig / redelijk/ goed

2. Stabiliteit/ breukvastheid

a. wortelstelsel : slecht / matig / redelijk/ goed

b. stam : slecht / matig / redelijk/ goed

c. kroon : slecht / matig / redelijk/ goed

d. onlosmakelijk deel van het geheel : ja / nee
(bijv. een groep dicht op elkaar staande bomen met in elkaar verstrengeld)

3. Levensverwachting : < 5 jaar / 5-15 jaar/ > 15 jaar
4. Boomwaarde indien van toepassing : Euro
5. Is eventueel overlast of gevaar op een andere wijze tegen te gaan dan door kap?
: ja / nee,
Toelichting :
6. Overige belangen :

D. Herplant

1. Herplantplicht volgens artikel 11 van de Bomenverordening 2010 : ja / nee
2. Mogelijkheid herplant ter plaatse : ja / nee, zie punt D4
3. Omschrijving herplant
a. soort en aantal :
b. handelsmaat :
c. locatie :
4. Financiële herplantverplichting : ja / nee
Hoogte bedrag :euro

E. Eindafweging

- Belang aanvrager : gering / matig / redelijk / groot
Belang boombehoud : gering / matig / redelijk / groot
Conditie boom : slecht / matig / redelijk / goed

F. Besluit

1. Verlenen
2. a) onder standaardvoorwaarden
b) onder bijzondere voorwaarden, namelijk;.....
.....
c) gedeeltelijk verlenen, namelijk;.....
.....
d) noodkap, namelijk;
.....
.....
3. Weigeren op grond van de volgende waarden en belangen:

Bijlage 2

Criteria voor Noodkap

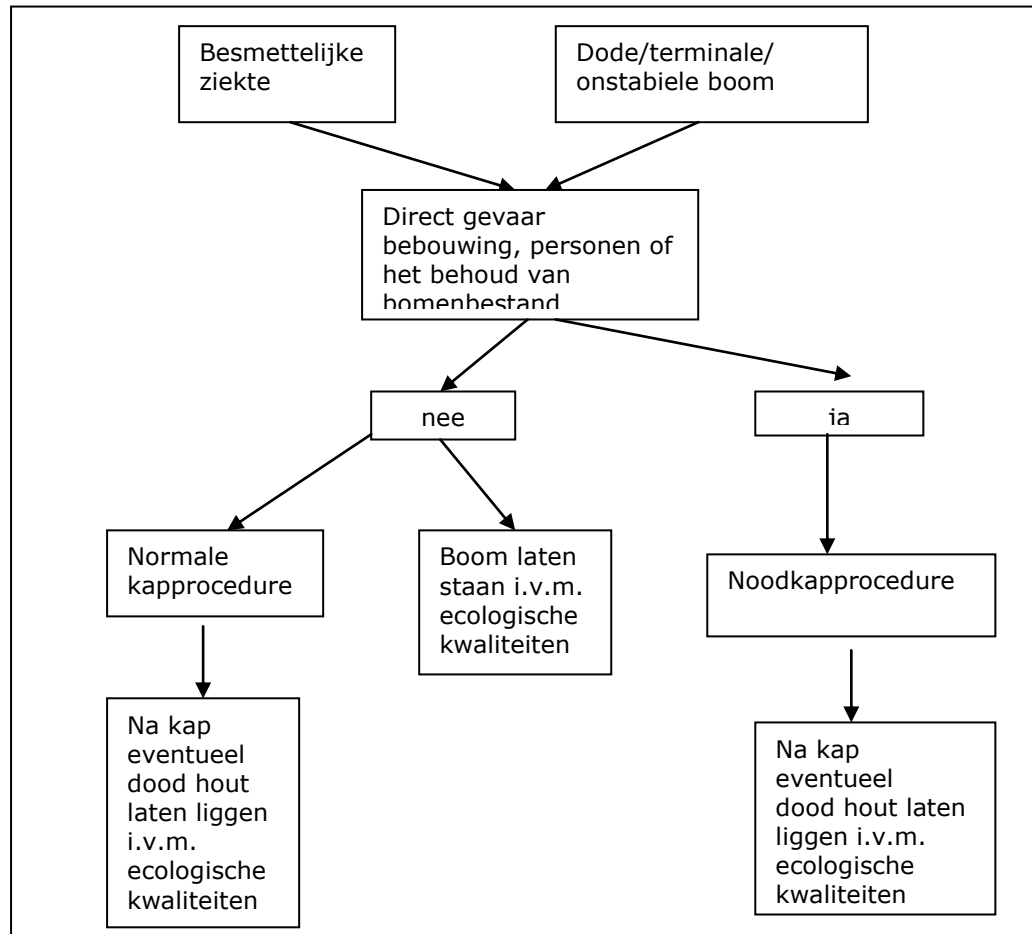

Noodkapprocedure

